

고객 사용 매뉴얼

1. "Global Cheil-Ro" 설치 및 회원가입(HTS ID등록) 안내

1.1 HTS 다운로드

- 당사 홈페이지(<http://www.eugenefutures.com>)에서 인스톨 파일을 다운로드 합니다.
- 다운로드 경로 : 홈 > 해외선물 > Global Cheil-Ro > Global Cheil-Ro.



1.2 HTS 설치

1.2.1 아래의 그림과 같이 임의의 폴더에 설치파일을 다운로드 후 실행합니다.

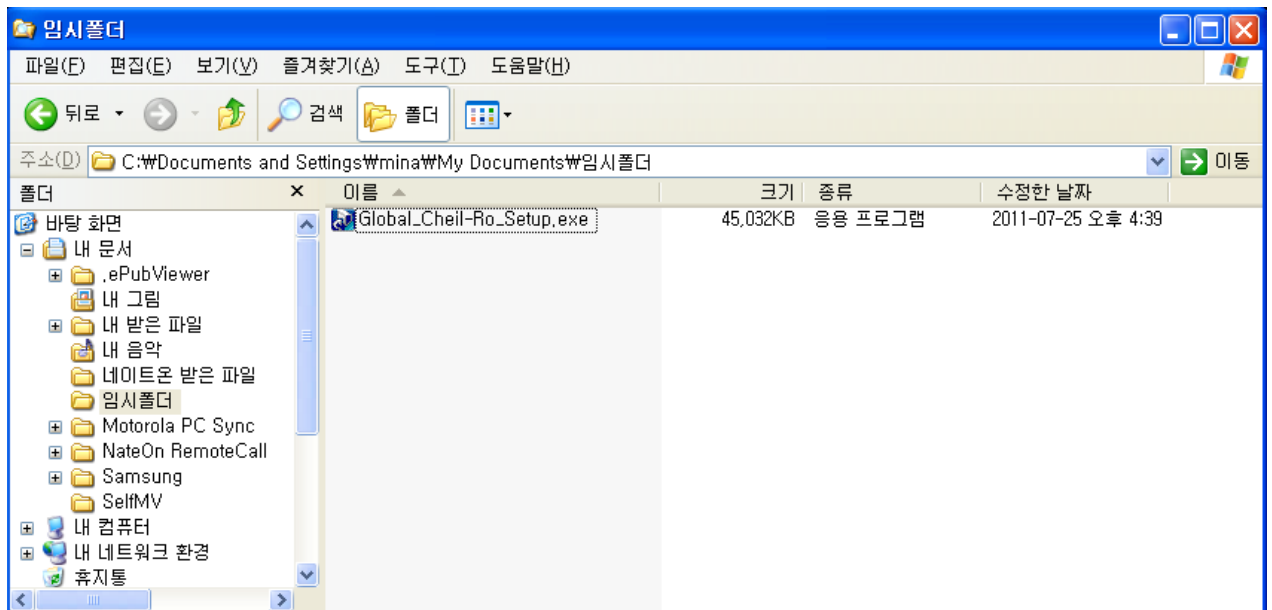

1.2.2 인스톨파일 실행 후 다음과 같은 화면이 나오면 "Next >" 버튼을 클릭합니다.

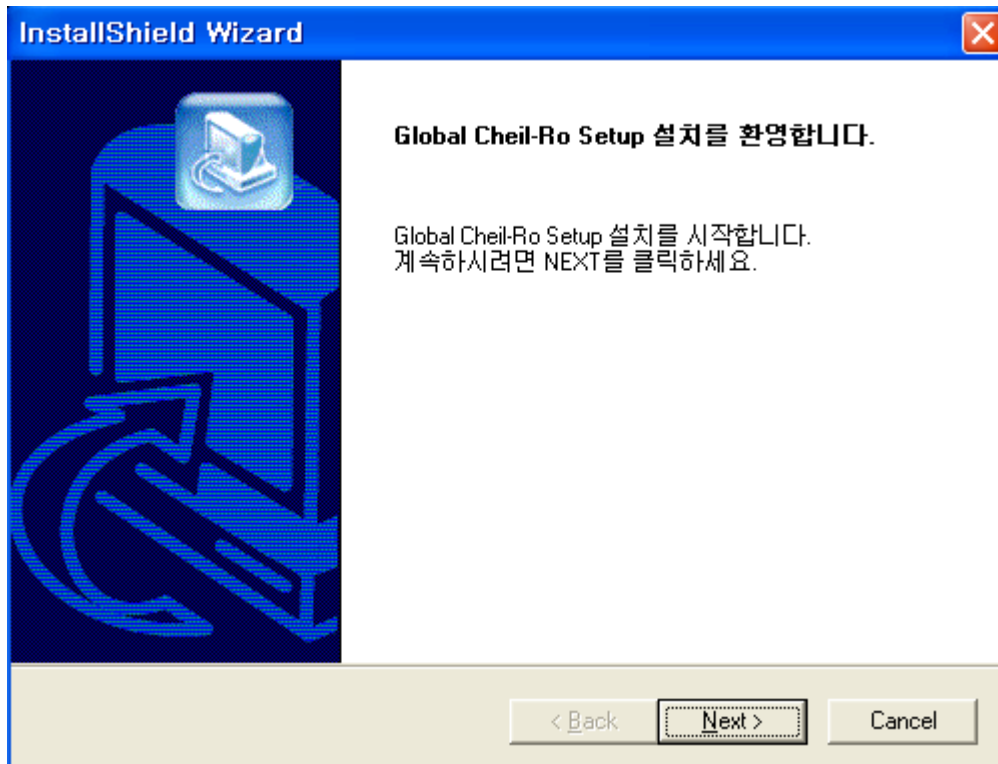

1.2.3 설치경로를 선택 후 "Next >" 버튼을 클릭합니다. 이때 설치경로를 사용자정의로 변경할 수 있지만 가급적 기본으로 지정되어 있는 폴더에 설치를 권장합니다.

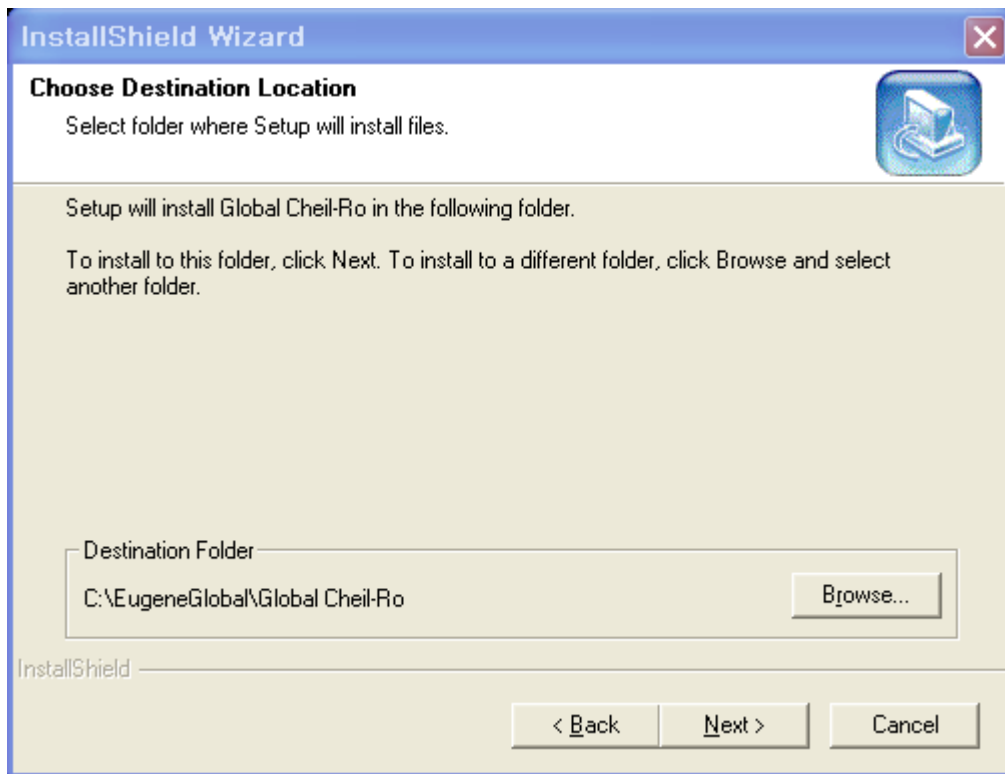

1.2.4 선택경로를 선택 후 "Next >" 버튼을 클릭합니다. 이때 선택경로를 사용자정의로 변경할 수 있지만 가급적 기본으로 지정되어 있는 폴더에 설치를 권장합니다.

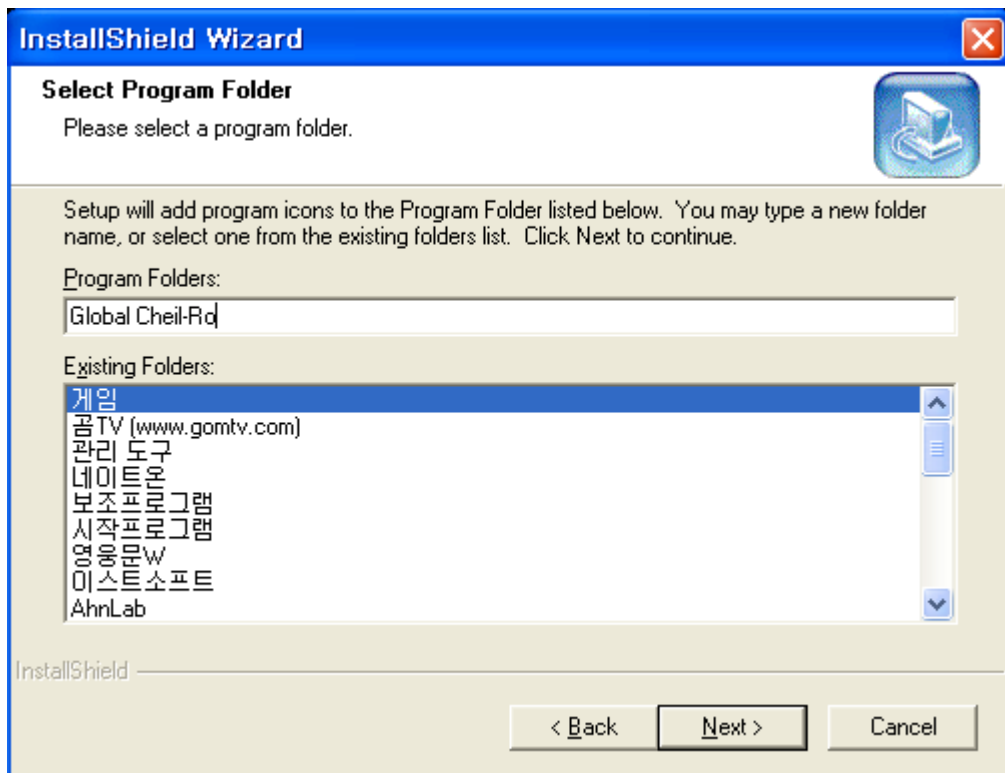

1.2.5 설치진행 화면입니다. 진행바가 100%가 될 때까지 기다려 주십시오.

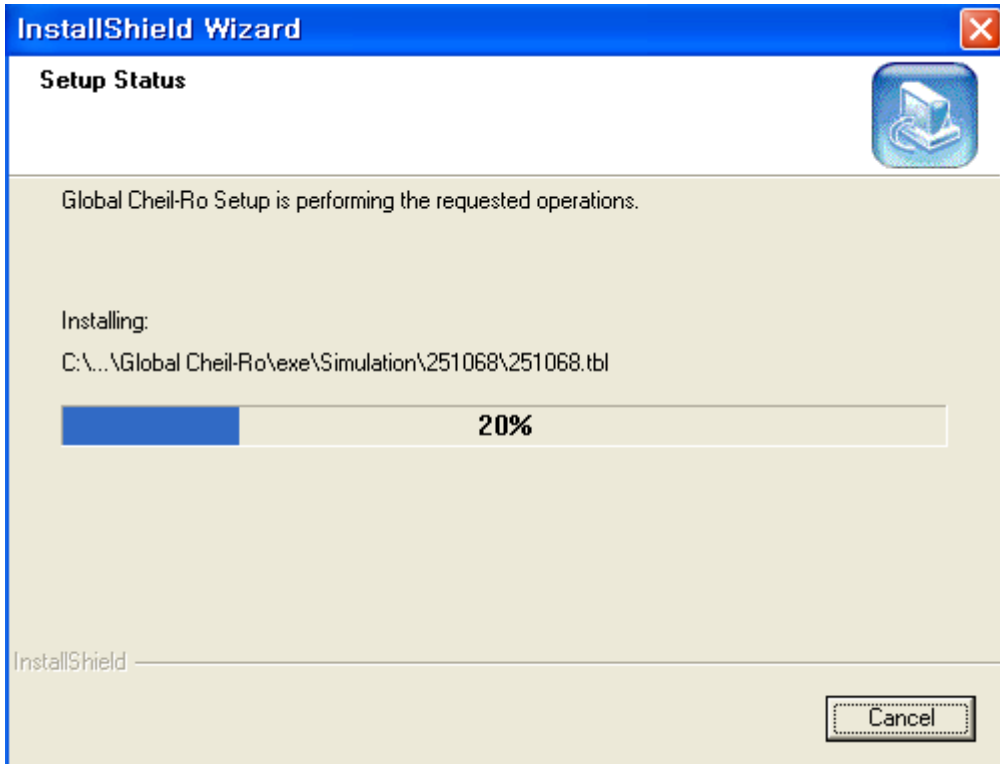

1.2.6 아래 화면이 나타나면 정상설치 완료입니다. "Finish" 버튼을 클릭합니다.

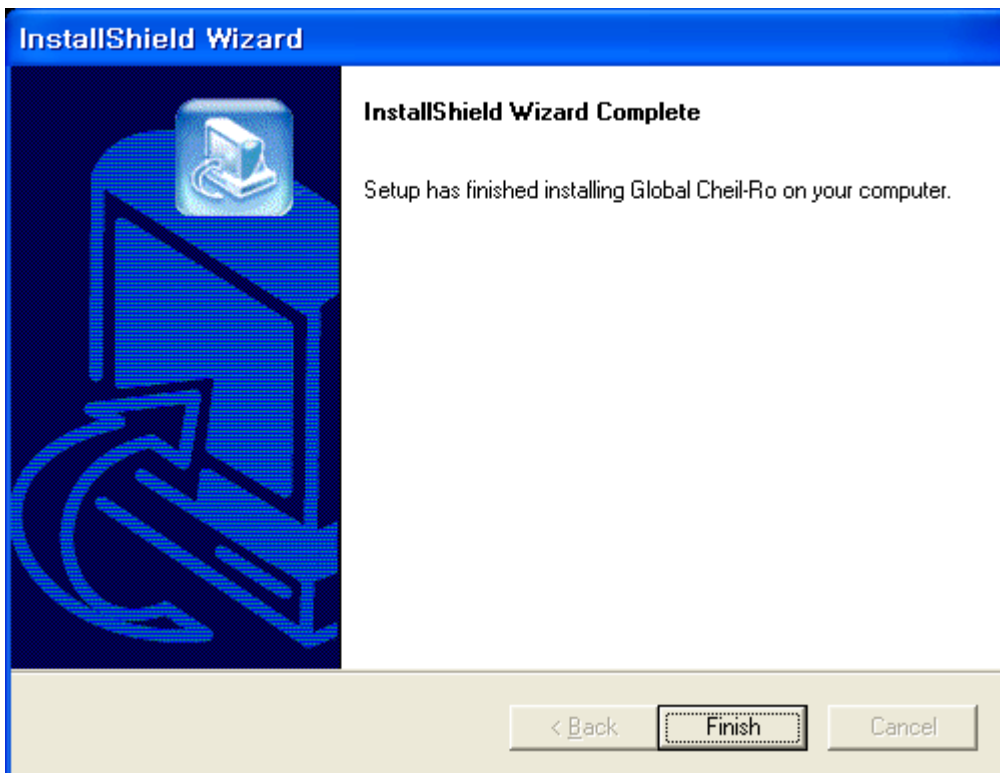

1.2.7 정상설치 되었을 경우 아이콘이 생성됩니다. 아이콘을 클릭하시면 "Global Cheil-Ro"가 실행됩니다.



1.3 회원가입

1.3.1 "Global Cheil-Ro"를 실행하면 로그인 창이 실행됩니다. 화면 하단의 "회원가입" 버튼을 클릭해주세요.



1.3.2 HTS를 처음 설치하셨거나 재설치 하신 경우는 아래와 같이 최신 버전의 파일을 다운받는데 다소 시간이 걸릴 수 있습니다. 이때 "취소"버튼을 누르시면 화면이 정상 작동하지 않을 수 있사오니 전체 퍼센트가 100% 될 때까지 기다려 주십시오.



1.3.3 회원가입(HTS ID발급) 화면입니다. 회원가입은 반드시 계좌개설자 본인이 등록하셔야 하며 영업사원 또는 Backoffice 사원의 대리업무가 불가하오니 이점 양지하여 주시기 바랍니다.

※ 특이사항

- 회원가입 절차는 유진투자선물 신규 계좌개설 고객계만 해당되며, 이미 HTS를 사용하시는 고객께서는 HTS 로그인 후 계좌종합 > [1712]사용자계좌관리 화면에서 계좌 추가 후 사용하실 수 있습니다.

- 회원가입은 신규 계좌개설 후 5영업일 이내 등록하셔야 하며, 등록 가능기간이 경과하였을 경우 당사로 연락주시기 바랍니다.

- HTS ID 발급가능 횟수

개인고객 : 1고객당 1개까지 HTS ID 발급 가능

법인고객 : 1고객당 7개까지 HTS ID 발급 가능

- HTS ID는 대/소문자를 구분합니다. (예: TESTID와 testid는 각각 등록 가능합니다.)

- 1) 주민등록번호 또는 사업자등록번호를 입력 후 조회 버튼을 클릭합니다. 입력하신 등록번호로 개설된 계좌번호가 선택박스에 조회됩니다.
- 2) HTS ID를 입력 후 중복확인 버튼을 클릭합니다. "사용 가능한 HTS ID 입니다."라는 메시지가 조회되면 정상입니다. 접속 비밀번호와 비밀번호 확인을 입력합니다.
- 3) 본인확인 질문을 입력 후 등록 버튼을 클릭합니다.

2. 입출금

2.1 [1705] 대체출금

소유한 계좌가 다수일 경우 계좌간 대체출금을 처리하기 위한 화면입니다.

(※. 대체출금을 하기 위해서는 우선 계좌간 대체등록 신청처리를 하셔야 처리가 가능합니다.)

☞ 사용설명

- 1) 조회 : “출금계좌번호/비밀번호/통화” 를 선택하여 조회시 출금가능금액이 조회됩니다.
- 2) 대체출금 : 출금가능금액을 확인후 출금현금 입력후 『대체출금』 버튼 클릭시 대체출금처리 합니다. 대체출금 처리가 정상적으로 처리시 아래에 출금계좌와 입금계좌 변동사항이 조회됩니다.

(※ 대체출금 처리후 예탁자산거래 내역을 반드시 확인 해보시기 바랍니다.)

2.2 [1706] 환전입금

선택한 계좌의 예수금을 "달러로 환전"이 가능한 화면입니다..

The screenshot shows a web browser window titled "[1706] 환전입금". At the top right, there are buttons for "조회(F4)", "계산", and "환전". Below these are input fields for "계좌번호" (4-00-99999 유진투자증권), "비밀번호" (****), "기초통화" (KR₩ 원화), and "환전통화" (USD 달러). There are also fields for "환전가능금액", "대상금액", "적요" (환전입금), "환율(\$1/KR₩)", and "환전금액". A "출납번호" field is also present. A large notice box contains the following text:

+ 환전입금(원화자산->달러자산) 안내

- 오전 9시~오후 4시 : 당사 실시간 환전율에 따라 환전
- 오후 4시~익일 오전 9시 : [1708] 원화대용 화면에서 신청

※ 원화 입금 가능시간 안내

- 국민은행 연계계좌입금 : 오전 00:30 ~ 오후 11:30
 - 발급받은 카드에 기재된 고객님의 국민은행 연계계좌로 입금
- 모계좌 입금 : 오후 11:30 ~ 익일 오전 00:30
 - 연계계좌로 입금이 제한되는 오후 11:30분 이후부터 익일오전 00:30까지만 입금가능
 - 원화 입금 : 외환은행 010-22-03907-1
 - 외화 입금 : 외환은행 010-JSD-105693-9

※ 모계좌로 입금하신 경우에는 반드시 당사의 계좌명과 동일한 이름으로 입금하셔야 하며 입금후 반드시 전화로 당사에 입금여부를 확인하셔야 합니다.

☞ 사용설명

- 1) 조회 : 계좌를 선택후 『조회』버튼 클릭시 "환전가능금액/대상금액/원달러환율"을 조회합니다.
- 2) 계산 : 조회한 대상금액에 해당 현재 원달러환율이 적용되어 환전금액이 조회됩니다.
- 3) 환전 : 조회된 금액대로 환전처리가 실행됩니다. 환전처리가 완료되면 하단에 출납번호와 잔액이 자동으로 조회됩니다.
 - 환전내역 화면에는 "출납번호" -> "거래번호", "적요" -> "거래유형"으로 화면에 표시 됩니다.

(※ 환전입금시 전액환전 입금만 가능합니다.)

2.3 [1707] 환전출금

선택한 계좌의 예수금을 "원화로 환전"이 가능한 화면입니다.

☞ 사용설명

- 1) 조회 : 계좌를 선택후 『조회』버튼 클릭시 "환전가능금액/대상금액/원달러환율"을 조회합니다.
- 2) 계산 : 조회한 대상금액에 해당 현재 원달러환율이 적용되어 환전금액이 조회됩니다.
- 3) 환전 : 조회된 금액대로 환전처리가 실행됩니다. 환전처리가 완료되면 하단에 출납번호와 잔액이 자동으로 조회됩니다.
 - 환전내역 화면에는 "출납번호" -> "거래번호", "적요" -> "거래유형"으로 화면에 표시 됩니다.

.(※ 환전출금시 부분환전 출금이 가능합니다.)

2.4 [1708] 원화대용

오후 4시 ~ 익일 오전 9시까지의 원화자산을 대용신청을 하여 달러자산으로 사용하기 위한 화면입니다.
 (※. 익일 자동으로 실제 환전처리 되므로 원화대용금액과 실제 환전금액을 확인.)

☞ 사용설명

- 1) 조회 : 계좌선택후 비밀번호를 입력하여 원화자산 내역을 조회합니다.
- 2) 계산 : 조회한 원화대용가능금액에 상당한 원화대용신청금액을 입력하여 조회된 적용환율이 적용되어 원화대용금액이 조회됩니다.
- 3) 원화대용신청 : 조회된 금액대로 원화대용신청처리가 실행됩니다.
 원화대용신청 처리가 완료되면 재 조회시 신청내역이 조회됩니다.
 (※ 원화대용 신청 처리후 예탁자산에 제대로 반영이 되어있는지 확인하시기 바랍니다.)

2.5 [1709] 은행이체출금

선택한 계좌에서 약정은행계좌로 출금하기 위한 화면입니다.

☞ 사용설명

- 1) 조회 : 선택한 계좌 조회시 등록된 약정계좌 목록과 인출가능금액이 조회됩니다.
- 2) 출금 : 왼쪽에 약정계좌를 더블클릭후 출금액을 입력하고 『출금』 버튼 클릭하여 처리합니다.

.(※ 출금처리후 예탁자산거래 내역을 반드시 확인하시기 바랍니다.)

3. 주문

3.1 [7001] 종합주문1

호가정보, 종목정보, 당일시세, 미체결내역, 미결제약정, 체결내역, 주문상세내역, 예수금현황, 신규주문, 정정/취소주문을 한화면에서 실행할 수 있는 기본 종합화면입니다.

☞ 사용설명

4) 호가 : 주문창에서 선택한 종목에 대한 호가 시세를 보실 수 있습니다.

호가를 클릭시 해당 호가가 주문창의 주문가격항목에 반영됩니다.

5) 당일시세 및 종목정보를 보실 수 있습니다.

6) 신규주문 : 주문을 실행하기 위해서는 계좌번호와 비밀번호를 입력한 후 주문할 종목코드를 선택합니다. 주문유형은 시장가, 지정가, Stop, Stop Limit 주문이 가능합니다.

시장가 주문은 현재 시장가격 중에서 가장 유리한 가격으로 신속한 거래체결을 요구하는 주문 방식입니다.

지정가주문은 사용자가 지정한 가격으로만 주문을 체결시키는 주문방식으로 시장가격이 지정 가격에 도달하기 전까지는 주문이 체결되지 않습니다.

Stop주문은 이미 보유하고 있는 미결제약정의 손실제한이 주 목적입니다. Stop주문으로 매수주

문을 실행할 때는 시장가격보다 높은 가격을 입력해야 하며, 매도주문을 실행할 때는 시장가격보다 낮은 가격을 입력해야 합니다. 주문의 체결은 매입주문의 경우 지정한 가격보다 높은 경우, 매도주문의 경우 지정한 가격보다 낮은 경우 한번 이상 거래가 되었을 경우 시장가 주문으로 전환되어 손실을 제한하게 됩니다.

Sop Limt주문은 Stop주문과 주문방식이 동일하나, 시장가격이 지정한 가격에 도달했을 경우 시장가 주문이 아닌 지정가 주문으로 주문을 체결시키는 방법입니다. Stop 가격 항목은 Stop주문과 동일하게 Stop가격을 지정하게 되며, 주문가격 항목은 시장가격이 Stop가격에 도달했을 때 지정가 주문을 실행하게 될 가격을 입력하게 됩니다.

주문수량 입력항목 옆의 **가** 버튼을 클릭하시면 현재 선택한 계좌에서 주문 가능한 최대 수량이 계산됩니다.

주문수량의 입력은 사용자가 직접입력하거나, 스펀버튼 또는 **1** **5** **10** 버튼을 클릭하시면 해당 버튼의 수량이 주문수량 입력 창에 반영됩니다. **C** 버튼을 클릭하시면 **A** 표시가 되면서 **+1** **+5** **+10** 이 표시로 바뀌게 되는데 이때는 해당버튼의 수량이 반영되는 것이 아니구 먼저 입력한 수량에 증가되는 방식으로 주문수량이 입력됩니다.

주문가격 입력항목의 옆의 "현재가연동" 항목을 선택하시면 현재가격이 실시간으로 주문가격에 반영되게 됩니다.



현재 매수/매도 미결제약정수량 및 미체결수량으로 실시간으로 보실수 있습니다.

증거금 버튼을 클릭하시면 현재 유지증거금 비율을 조회 하실 수 있습니다.

최대가능수량 버튼을 클릭하시면 현재 주문 최대가능 수량을 조회 하실 수 있습니다.

(※ 유지증거금 비율 및 주문가능 수량은 실시간 반영이 되지않습니다.)

7) "미결제약정, 미체결, 체결, 주문상세"등의 주문 및 체결상태를 빠르게 파악할 수 있게 하였으며 미결제약정 내역 및 미체결내역화면에 주문연동기능이 포함되어있습니다.

① 미결제약정 내역 : 당일 미결제된 내역을 실시간으로 조회할 수있으며, 미결제 포지션 내역에 대한 "일괄청산" 주문을 실행할수 있습니다.

- 일괄청산 : 미결제 포지션에 대해 일괄청산 주문을 실행할 수 있습니다.

왼쪽 체크박스에 일괄청산할 주문을 체크하신후 **일괄청산** 버튼을 클릭하시면 일괄청산 주문창이 활성화 됩니다.

(※ 일괄청산은 시장가로 처리합니다.)

- 미결제 청산 : 미결제 포지션내역을 선택후 마우스로 더블클릭시 "미결제 청산" 주문을 실행할 수있습니다.

(※ 매매구분은 반대반향으로 바뀌어서 처리합니다.)

② 미체결 내역 : 당일 미체결된 내역을 실시간으로 조회할 수 있으며, 미체결 내역에 대한 "일괄취소" 주문을 실행할 수 있습니다.

- 일괄취소 : 미체결 내역에 대한 일괄취소 주문을 실행할 수 있습니다.

단일계좌 계좌번호 4-00-99999 유진투자증권 ***** **일괄취소** 조회

미체결 미결제약정 체결내역 주문내역 예수금현황

<input type="checkbox"/>	계좌번호	계좌명	주문NO	상태	유형	종목	구분	주문량	주문가	미체결	STOP
<input type="checkbox"/>	4-00-99999	유진투자선	1000021	주문	지정가	6CU11	매수	1	1.0497	1	
<input type="checkbox"/>	4-00-99999	유진투자선	1000020	주문	지정가	6CU11	매수	1	1.0497	1	
<input type="checkbox"/>	4-00-99999	유진투자선	1000019	주문	지정가	6CU11	매수	1	1.0497	1	
<input type="checkbox"/>	4-00-99999	유진투자선	1000018	주문	시장가	6SU11	매수	1		1	
<input type="checkbox"/>	4-00-99999	유진투자선	1000017	주문	시장가	6SU11	매수	1		1	
<input type="checkbox"/>	4-00-99999	유진투자선	1000016	주문	시장가	6SU11	매수	1		1	
<input type="checkbox"/>	4-00-99999	유진투자선	1000015	주문	지정가	6SU11	매수	1	1.2614	1	

일괄취소 처리상태

* 주문처리후 [1301]주문내역화면을 확인하시기 바랍니다. 닫기 전송

계좌번호	종목	구분	주문상태
4-00-99999	6CU11	매수	00000 주문이 전송되었습니다. (주문번호:1000022)
4-00-99999	6CU11	매수	00000 주문이 전송되었습니다. (주문번호:1000023)
4-00-99999	6CU11	매수	00000 주문이 전송되었습니다. (주문번호:1000024)
4-00-99999	6SU11	매수	00000 주문이 전송되었습니다. (주문번호:1000025)
4-00-99999	6SU11	매수	00000 주문이 전송되었습니다. (주문번호:1000026)
4-00-99999	6SU11	매수	00000 주문이 전송되었습니다. (주문번호:1000027)
4-00-99999	6SU11	매수	00000 주문이 전송되었습니다. (주문번호:1000028)

- 정정/취소 : 미체결 내역을 선택후 마우스로 더블클릭시 "정정/취소" 주문을 실행할 수 있습니다.

(※ 정정주문은 가격만 정정가능합니다.)

신규 **정정/취소**

계좌번호 4-00-99999 유진투자증권

비밀번호 ****

원주문번호 1000015

종 목 6SU11 CME스위스프랑(2011.9)

매매구분 1 1.매수 2.매도

주문유형 2 지정가

미체결량 1

주문가격 1.2614

STOP가격

주문번호 1.2599

③ 체결내역 : 당일 체결된 내역을 실시간으로 조회할 수 있는 화면입니다.

단일계좌 계좌번호 4-00-99999 유진투자증권

미체결 | 미결제약정 | **체결내역** | 주문내역 | 예수금현황

계좌번호	계좌명	주문NO	종목코드	매매	체결가	체결량	미체결	체결시각

④ 주문 상세내역 : 당일 체결/미체결 주문내역을 실시간으로 조회할 수 있는 화면입니다.

단일계좌 계좌번호 4-00-99999 유진투자증권

미체결 | 미결제약정 | 체결내역 | **주문내역** | 예수금현황

계좌번호	계좌명	주문NO	원주문	상태	종목코드	매매	주문수량	체결량	미체결	주문유형	주문가
4-00-99999	유진투자선	1000018	0	주문	6SU11	매수	1	0	1	시장가	
4-00-99999	유진투자선	1000017	0	주문	6SU11	매수	1	0	1	시장가	
4-00-99999	유진투자선	1000016	0	주문	6SU11	매수	1	0	1	시장가	
4-00-99999	유진투자선	1000015	0	주문	6SU11	매수	1	0	1	지정가	1
4-00-99999	유진투자선	1000014	1000001	취소	6SU11	매수	1	0	0	지정가	1
4-00-99999	유진투자선	1000013	1000002	취소	6SU11	매수	1	0	0	지정가	1
4-00-99999	유진투자선	1000012	1000003	취소	6SU11	매수	1	0	0	지정가	1
4-00-99999	유진투자선	1000011	1000004	취소	6SU11	매수	1	0	0	지정가	1
4-00-99999	유진투자선	1000010	1000005	취소	6SU11	매수	1	0	0	지정가	1
4-00-99999	유진투자선	1000009	1000006	취소	6SU11	매수	1	0	0	지정가	1
4-00-99999	유진투자선	1000008	1000007	취소	6SU11	매수	1	0	0	지정가	1

⑤ 예수금현황: 예탁잔고 내역을 조회할 수 있는 화면입니다.

통화 USD 조회																																																					
<table border="1" style="width: 100%;"> <tr> <td colspan="2">미체결</td> <td colspan="2">미결제약정</td> <td colspan="2">체결내역</td> <td colspan="2">주문내역</td> <td colspan="2">예수금현황</td> </tr> <tr> <td>예탁금잔액</td> <td>999,000.00</td> <td>미수금</td> <td>0.00</td> <td>청산손익</td> <td>-10.00</td> <td>연체료</td> <td>0.00</td> <td>위탁증거금</td> <td>2,363.00</td> </tr> <tr> <td>수수료</td> <td>-37.50</td> <td>유지증거금</td> <td>1,772.25</td> <td>평가손익</td> <td>220.00</td> <td>추가증거금필요액</td> <td>0.00</td> <td>인출가능금액</td> <td>996,589.50</td> </tr> <tr> <td>예탁자산평가액</td> <td>999,220.00</td> <td></td> <td></td> <td></td> <td></td> <td></td> <td></td> <td></td> <td></td> </tr> <tr> <td>주문가능금액</td> <td>996,809.50</td> <td></td> <td></td> <td></td> <td></td> <td></td> <td></td> <td></td> <td></td> </tr> </table>				미체결		미결제약정		체결내역		주문내역		예수금현황		예탁금잔액	999,000.00	미수금	0.00	청산손익	-10.00	연체료	0.00	위탁증거금	2,363.00	수수료	-37.50	유지증거금	1,772.25	평가손익	220.00	추가증거금필요액	0.00	인출가능금액	996,589.50	예탁자산평가액	999,220.00									주문가능금액	996,809.50								
미체결		미결제약정		체결내역		주문내역		예수금현황																																													
예탁금잔액	999,000.00	미수금	0.00	청산손익	-10.00	연체료	0.00	위탁증거금	2,363.00																																												
수수료	-37.50	유지증거금	1,772.25	평가손익	220.00	추가증거금필요액	0.00	인출가능금액	996,589.50																																												
예탁자산평가액	999,220.00																																																				
주문가능금액	996,809.50																																																				
통화코드	예탁금잔액	환율가	외화환산금액																																																		
KRW	0	1055.30	0.00																																																		

3.2 [7002] 종합주문2

선택한 종목의 호가, 관심종목시세, 차트, 미체결내역, 미결제약정내역, 체결내역, 주문상세내역, 예수금현황, 신규주문, 정정/취소주문을 한화면에서 실행할 수 있는 종합화면입니다.

The screenshot displays the '종합주문2' (Comprehensive Order 2) interface. It includes a watchlist (1), an order book (2), a price chart (3), an order entry form (4), and an order list (5). The watchlist shows various stock codes and their current prices. The order book displays bid and ask prices and quantities. The chart shows the price movement of 6CU11. The order entry form allows users to input account details, stock codes, and order parameters. The order list shows a grid of orders with columns for order number, status, price, and quantity.

☞ 사용설명

- 1) 관심종목시세: 관심그룹별로 종목을 편집하여 관심종목의 시세를 조회할수 있습니다.
 종목을 선택후 더블클릭시 호가창과 차트 및 주문화면과 연동됩니다.
- 2) 호가 : 선택한 종목의 매수/매도 각 5개의 호가가 제공되며, 각 호가를 더블클릭시 하단의 주문창과 연동되어 지정가주문을 빠르게 실행 할 수 있습니다.
 - ① 계좌연동 : 계좌가 여러 개 일 경우 선택한 계좌의 주문 및 예탁자산 정보가 업데이트 됩니다.
 - ② 종목연동 : 종목변경시 오른쪽 상단의 종목이 자동으로 업데이트 됩니다.
- 3) 차트 : 관심종목에서 선택한 종목변경시 자동으로 종목이 업데이트 됩니다.
 "일/주/월/분/틱"의 데이터를 통해 원하시는 주기의 차트를 보실수 있습니다.
 차트에서 종목변경시에도 하단의 주문창에 자동으로 종목이 업데이트 됩니다.
- 4) 주문 : 신규주문, 정정/취소 주문을 실행할 수 있습니다.
- 5) 실시간으로 미체결내역, 미결제약정내역, 체결내역, 주문내역을 조회하실수있습니다.
(※ 예수금현황은 실시간 반영이 되지 않습니다.)

3.3 [7020] 호가주문

키보드의 조작없이 주문과 연동되는 시간을 최소화하기 위해 주문조건등을 미리 설정해 놓고 마우스클릭만으로 빠르게 주문을 실행할 수 있는 화면으로 미체결사항 등을 한눈에 조회할 수 있는 화면입니다.

☞ 사용설명

- 1) 시장가주문: 시장가 주문을 실행하고자 할 경우에는 화면 우측의 "시장가매도", "시장가매수" 버튼을 클릭하시면 현재가격으로 시장가 주문이 실행됩니다.
- 2) 지정가주문: 지정가 주문 실행을 원하는 호가행의 매수/매도항목을(매수 : 붉은바탕, 매도 : 파랑바탕) 더블클릭하시면 해당 가격으로 지정가 주문이 실행됩니다.
- 3) 정정 및 취소주문: 미체결내역을 클릭하여 정정하고자 하는 호가로 드래그하면 주문이 정정됩니다.
취소주문은 취소하고자 하는 주문을 클릭하여 화면 영역 밖으로 드래그하시면 해당 주문이 취소됩니다.